



REPUBLICA MOLDOVA
CONSILIUL RAIONAL ORHEI

MD 3505, or. Orhei, bd. M. Eminescu, nr.2, Tel: +373 235 22058, 22650,

Fax: +373 235 20662,

e-mail: consiliu.orhei@or.md <http://www.or.md>



DECIZIA Nr.3/13
din 28 iunie 2019

Cu privire la patrimoniu

În temeiul art.43 alin.(1), lit. c), art.74 și art.77 alin.(2) al Legii nr.436–XVI din 28.12.2006 privind administrația publică locală, Legii nr.121–XVI din 04.05.2007 privind administrarea și deținatizarea proprietății publice, art.1234–1241 din Codul Civil nr.1107 – XV din 06.06.2002, art.10, art.118–126 din Codul Administrativ nr.116 din 19.07.2018 în scopul asigurării accesului unui număr mai mare a locuitorilor din zona rurală la servicii publice calitative, Consiliul Raional Orhei,

DECIDE:

- Se transmit în comodat Inspectoratului de Poliție Orhei pe un termen de 25 ani, bunurile imobile, încăperi nelocative cu suprafața totală–**108,5 m²** încorporate în clădirea administrativă cu numărul cadastral 6435206.202.01, amplasată în r-nul Orhei, s. Ghetlova, pentru amplasarea Secției de poliție din s. Ghetlova a Inspectoratului de Poliție Orhei, după cum urmează:
 - **încăperi situate la parter:** nr.1 cu suprafața 7,9 m², nr.5 cu suprafața 20,2 m², terasa cu suprafața 18,5 m²,
 - **încăperi situate la etajul 1:** nr.1 cu suprafața 6,5 m², nr.2 cu suprafața 12,7 m², nr.3 cu suprafața 2,1 m², nr.4 cu suprafața 16,2 m², nr.5 cu suprafața 17,0 m², veranda deschisă cu suprafața 7,4 m² (anexele nr.1 și nr.2).
- Se transmit în comodat Primăriei com. Ghetlova pe un termen de 25 ani, bunurile imobile situate în r-nul Orhei, s. Ghetlova, pentru amplasarea Postului de salvatori și pompieri Ghetlova, după cum urmează:
 - încăperi nelocative cu suprafața totală **42,8 m²** încorporate în clădirea administrativă cu nr. cadastral 6435206.202.01 situate la parter: nr.2 cu suprafața 14,3 m², nr.3 cu suprafața 2,1 m², nr.4 cu suprafața 13,4 m², nr.6 cu suprafața 13,0 m² (anexa nr.1).
 - construcție accesorie cu nr. cadastral 6435206.202.02, suprafața 49,2 m²;
 - construcție accesorie cu nr. cadastral 6435206.202.03, suprafața 18,6 m²
- Se permite Primăriei com. Ghetlova transmiterea bunurilor imobile menționate la p. 2 al prezentei decizii în subcomodat Direcției Situații Excepționale Orhei pentru amplasarea Postului de salvatori și pompieri Ghetlova, după coordonarea contractului de subcomodat.
- Se aprobă contractele de comodat pentru ale înregistra în registrul patrimoniului public al raionului Orhei, (anexele nr.3 și nr. 4).
- Se împuternicește Președintele raionului dl I. Frunze cu dreptul să semneze contractele de comodat și să coordoneze contractul de subcomodat.
- Se reziliază contractul de comodat cu Inspectoratul de Poliție Orhei nr.7 din 13.10.2014 (6401/14/37016).
- Se abrogă Decizia consiliului raional Orhei nr. 5/11 din 21.09.2018 „Cu privire la patrimoniu”.
- Secția Economie și Atragerea Investițiilor, șef dna E. Boguș va asigura activitățile de organizare privind executarea prevederilor prezentei decizii.
- Vicepreședintele raionului dl S. Pîslaru, comisia de specialitate în problemele economice, buget și finanțe (președinte dl V. Șevcenco) vor asigura controlul executării prezentei decizii.

Președintele ședinței

Secretarul Consiliului Raional



Lidia Popa

Serghei Caraman

Nivel: Parter

Anexa nr. 1
la decizia consiliului raional
nr. 3/13 din 28 iunie 2019

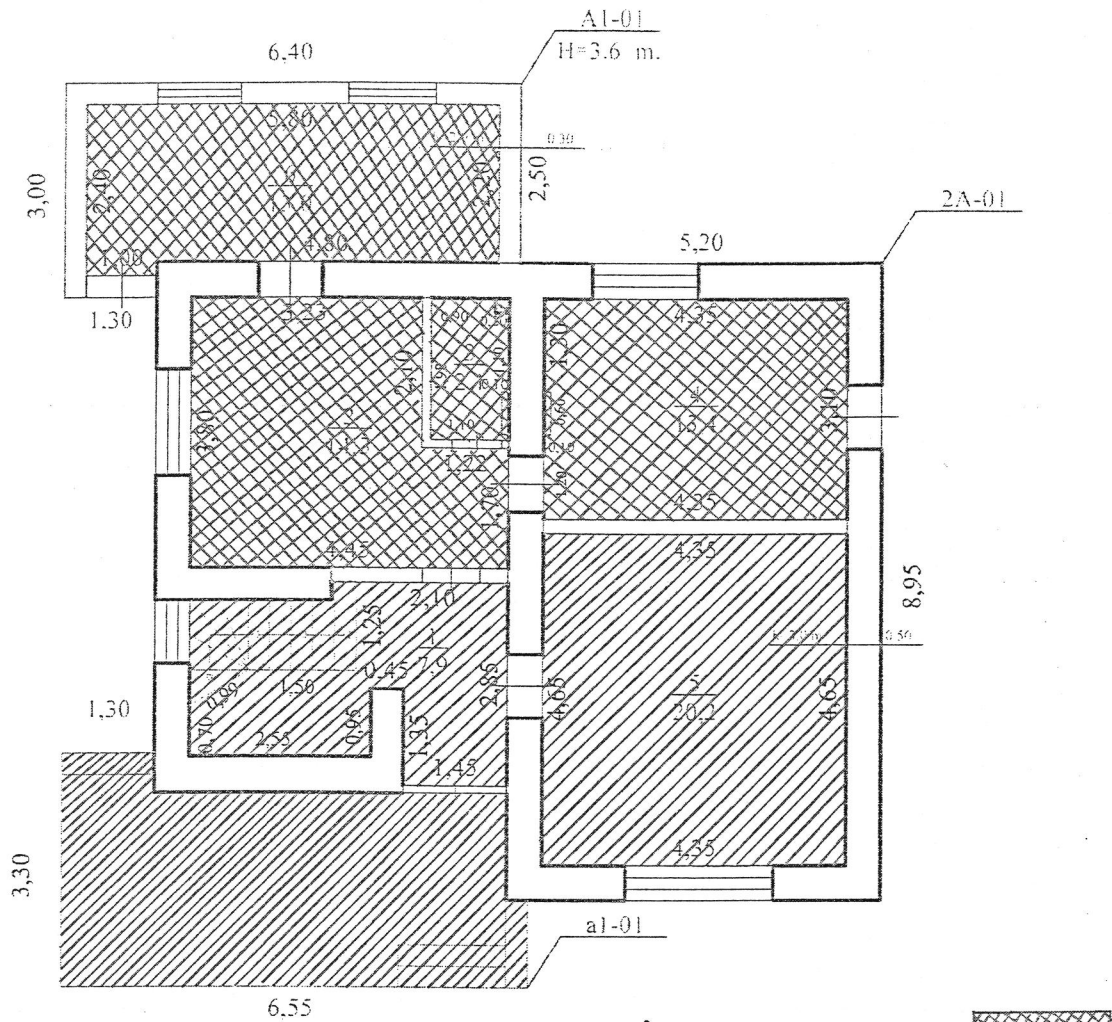

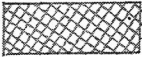
Încăperile marcate cu - 
(linii încrucișate) se transmit
Primăriei com. Ghetlova

Încăperile marcate cu - 
(linii paralele) se transmit
Inspectoratului de Poliție Orhei

I.P. "AGENCIA SERVICII PUBLICE" SERVICIUL CADASTRAL TERITORIAL ORHEI			
Planul de nivel al clădirii			
Căminul de administrație din Ghetlova - raionul Orhei			
64352/202.00	LIT	Elaborat	Stavila N. 
Regimul de înălțime		Verificat	Stavila D. 
		Intocmit	Condrea D. 
			Scara 1:100

Nivel: Etajul 1

Anexa nr. 2
la decizia consiliului raional
nr. 3/13 din 28 iunie 2019

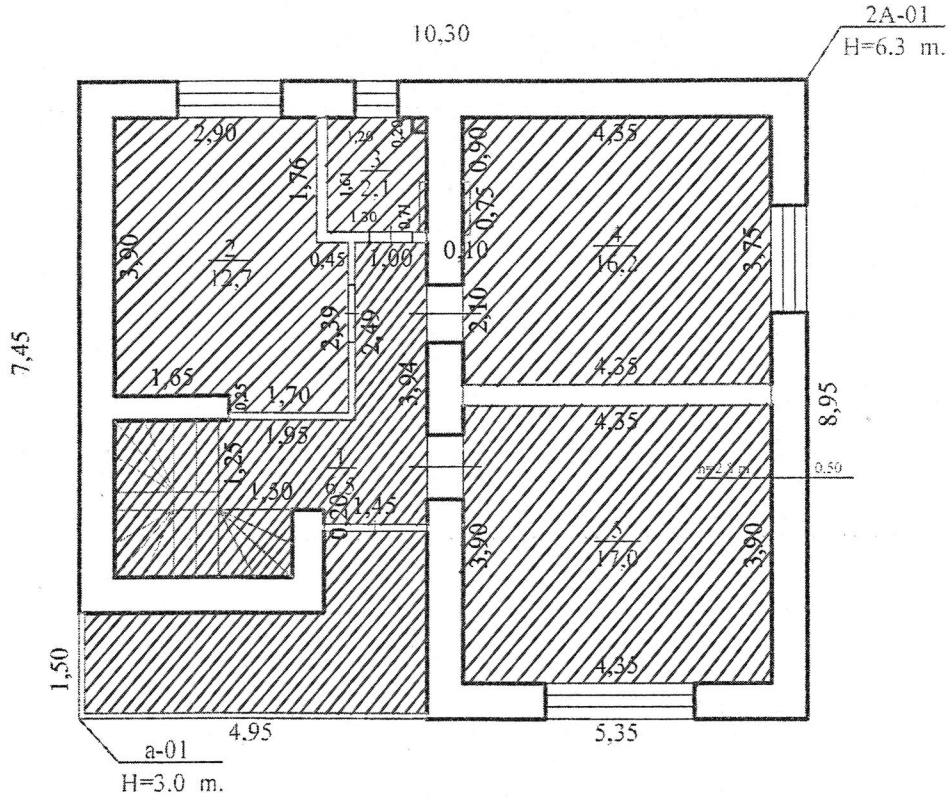

Încăperile marcate cu - 
(linii paralele) se transmit
Inspectoratului de Poliție Orhei

LP. "AGENTIA SERVICII PUBLICE" SERVICIUL CADASTRAL TERITORIAL ORHEI									
Planul de nivel al clădirii									
Clădire administrativă din Ghetele Orheiului Orhei									
643520/02.0	Regimul de înălțime	Etaj	<table border="1"> <tr> <td>filială</td> <td>Stăvilă N.</td> </tr> <tr> <td>verificat</td> <td>Stăvilă D.</td> </tr> <tr> <td>întocmit</td> <td>Condrea D.</td> </tr> </table>	filială	Stăvilă N.	verificat	Stăvilă D.	întocmit	Condrea D.
filială	Stăvilă N.								
verificat	Stăvilă D.								
întocmit	Condrea D.								
			Scara 1:100						



_____ 2019

mun. Orhei

I. PĂRȚILE CONTRACTANTE

- 1.1. **Consiliul Raional Orhei**, în persoana președintelui raionului Orhei dlui FRUNZE Ion care activează în baza Legii nr. 436-XVI din 28.12.2006 privind administrația publică locală, denumit în continuare „Comodant”, și
- 1.2. **Inspectoratul de Poliție Orhei**, în persoana șefului Inspectoratului dlui ADAȘAN Vasile care activează în baza _____, denumit în continuare „Comodatar”, au convenit în temeiul Deciziei Consiliului raional Orhei nr. 00 din 00.00.2019, să încheie prezentul Contract de comodat, cu respectarea următoarelor clauze:

II. OBIECTUL CONTRACTULUI

2.1. Obiectul prezentului Contract constituie transmiterea, de către Comodant, în posesie și folosință temporară gratuită Comodatarului a încăperilor nelocative, situate în r-nul Orhei, s. Ghetlova, pentru amplasarea Secției de poliție din s. Ghetlova a Inspectoratului de Poliție Orhei, după cum urmează:

- Încăperi cu suprafața totală—108,5 m²: nr.1 cu suprafața 7,9 m², nr.5 cu suprafața 20,2 m², terasa cu suprafața 18,5 m² din clădirea cu nr. cadastral 6435206.202.01, situate la parter și încăperile: nr.1 cu suprafața 6,5 m², nr.2 cu suprafața 12,7 m², nr.3 cu suprafața 2,1 m², nr.4 cu suprafața 16,2 m², nr.5 cu suprafața 17,0 m², veranda deschisă cu suprafața 7,4 m² situate la etajul 1.

2.2 Transmiterea bunurilor imobile și încăperilor în comodat Comodatarului, nu poate servi drept temei pentru dobândirea dreptului de proprietate asupra acestor bunuri.

III. TERMENUL CONTRACTULUI

- 3.1. Bunul se transmite în comodat până la _____, Comodatarul fiind obligat să restituie bunul la expirarea acestui termen.
- 3.2. „Părțile” sunt în drept să rezilieze unilateral prezentul Contract, cu notificarea prealabilă de 30 (treizeci) zile calendaristice a celeilalte „Parți” ținând cont de prevederile p.3.1.
- 3.3. La expirarea termenului prezentului Contract sau în cazul rezilierii acestuia, Comodatarul va transmite încăperile în baza Actului de predare—primire. Bunurilor imobile și încăperile vor fi returnate în starea în care a fost primite, ținându-se cont de uzura normală a acestora.

IV. ORDINEA TRANSMITERII ÎNCĂPERILOR

4.1. Comodantul v-a transmite Comodatarului bunul menționat la Capitolul II din prezentul Contract în baza Actului de predare—primire prevăzut în Anexa nr.1.

V. DREPTURILE ȘI OBLIGAȚIILE PĂRȚILOR

- 5.1. Comodantul se obligă să transmită Comodatarului încăperea până la data de _____ 2019, cu întocmirea actului de primire—predare, care este parte integrantă a Contractului.
- 5.2. Comodantul are dreptul să efectueze periodic controlul utilizării bunului transmis în comodat. În cazul depistării unor încălcări ale clauzelor prezentului Contract el poate obliga Comodatarul să înlăture încălcările comise.
- 5.3. Comodatarul se obligă:
- 5.3.1. să achite la timp serviciile comunale;
 - 5.3.2. să folosească bunul închiriat, conform destinației indicate în contract și să-l mențină într-o stare tehnică bună;
 - 5.3.3. să nu transmită bunul în locațiune sau în subcomodat terților fără acordul scris al comodantului (proprietarului);
 - 5.3.4. să efectueze din contul său reparațiile curente și capitale ale bunului/bunurilor comodate;
 - 5.3.5. să nu gajeze bunul deținut în comodat și să nu admită creanțe în legătură cu posesia acestuia sub sancțiunea retragerii bunului transmis în comodat;
 - 5.3.6. să restituie Comodantului bunurile în termen de 3 zile de la data încetării efectelor contractului de comodat într-o stare bună, ținându-se cont de uzura normativă, care s-a produs pe parcursul folosinței.
- 5.4. Amestecul în activitatea Comodatarului nu se admite.

VI. CONDIȚIILE DE MODIFICARE ȘI REZILIERE A CONTRACTULUI

- 6.1. Modificarea clauzelor Contractului de comodat, prelungirea sau rezilierea lui se efectuează cu acordul părților contractante.
- 6.2. Comodatarul, dacă respectă obligațiile stipulate în Contract, are prioritate în caz de prelungire a termenului Contractului de comodat, în raport cu terțele persoane.
- 6.3. Contractul de comodat poate fi reziliat la cererea părților în următoarele cazuri:
- 6.3.1. încălcarea de către cealaltă parte a clauzelor prezentului Contract;
 - 6.3.2. folosirea bunurilor de către Comodatar în alte condiții și scopuri decât cele stipulate în prezentul Contract;
 - 6.3.3. nerespectarea regulilor de exploatare a bunului, precum și a celor sanitare și anti-incendiar;
 - 6.3.4. efectuarea reconstrucțiilor și reutilărilor bunurilor, fără acordul Comodantului;
 - 6.3.5. amestecul Comodantului în activitatea Comodatarului;
 - 6.3.6. survenirea condițiilor prevăzute la p. 3.1
- 6.4. În cazul rezilierii contractului, partea care invocă rezilierea înștiințează în scris cealaltă parte cu 30 zile înainte de data rezilierii.

VII. RĂSPUNDEREA PĂRȚILOR

7.1. În cazul neexecutării obligațiilor stipulate în prezentul contract sau executării necorespunzătoare a acestora, Partea în culpă va achita celeilalte Părți despăgubiri în mărimea pagubei suportate precum și a câștigului nerealizat.

VIII. FORȚA MAJORĂ

8.1 Nici una dintre părți nu răspunde de neexecutarea la termen sau/și de executarea în mod necorespunzător – total sau parțial – a oricărei obligații care îi revine în baza prezentului contract, dacă neexecutarea sau executarea necorespunzătoare a obligației respective a fost cauzată de forța majoră, și anume: calamități naturale, incendii, inundații, stare de război, actele puterii publice, oricare alt eveniment sau împrejurări care face imposibilă executarea obligațiilor conform prezentului contract.

8.2 Partea care invocă forța majoră este obligată să notifice cealaltă parte, în termen de trei zile bancare producerea evenimentului și să ia toate măsurile posibile în vederea limitării consecințelor lui.

8.3 Dacă în termen de 10 zile de la producere, evenimentul respectiv nu încetează, părțile au dreptul să notifice rezilierea prezentului contract fără ca vreuna dintre ele să pretindă daune/interese.

IX. DISPOZIȚII FINALE

9.1. Litigiile și divergențele care pot apărea la executarea prezentului contract vor fi soluționate, după posibilitate, pe cale amiabilă

9.2. În cazul imposibilității soluționării litigiilor pe cale amiabilă, acestea vor fi transmise spre soluționare instanțelor de judecată competente.

9.3. În cazul apariției situațiilor nereglementate de prezentul contract, părțile vor acționa în conformitate cu legislația în vigoare.

9.4. Prezentul contract poate fi oricând modificat prin acordul ambelor Părți, cu condiția ca modificarea să fie făcută în scris și semnată de Părți în forma unui act adițional la contract. Din momentul semnării, anexele adiționale devin părți integrante la contract.

9.5. Prezentul contract intră în vigoare în ziua semnării lui și încetează în condițiile p. 3.1 al prezentului contract.

9.6. Prezentul contract este întocmit și semnat în 3 exemplare originale, în limba română, câte unul pentru fiecare parte și unul pentru Serviciului Cadastral Teritorial Orhei al I.P. „Agenția Servicii Publice”, având aceeași putere juridică și intră în vigoare din momentul semnării de către părți.

XI. RECHIZITELE BANCARE ȘI ADRESELE JURIDICE ALE PĂRȚILOR

COMODANT	COMODATAR
Consiliul raional Orhei Mun. Orhei, bd. M. Eminescu, 2 tel. 0235/22058, 24251 MF – Trezoreria de Stat c/f 1007601005523 MD05TRPDAC142320A10197AA	Inspectoratul de Poliție Orhei Mun. Orhei, str. Vasile Mahu, 144 MD-3502 tel. 0235/31130 IDNO: MD
Președintele raionului FRUNZE Ion	Șeful Inspectoratului ADAȘAN Vasile

Anexa nr. 1
la contractul de Comodat nr. ___
din _____ 2019

ACT

de predare–primire
din _____ 2019

Subsemnații reprezentanți a Comodantului – Consiliul Raional Orhei, în persoana președintelui raionului Orhei dlui FRUNZE Ion și a Comodatarului – Inspectoratul de Poliție Orhei, în persoana șefului Inspectoratului dlui ADAȘAN Vasile, am întocmit prezentul act, conform căruia în corespondere cu contractul de comodat nr. ___ din _____ 2019, Comodantul a transmis, iar Comodatarul a primit în comodat și în stare corespunzătoare următoarele bunuri imobile:

Încăperi cu suprafața totală–108,5 m²: nr.1 cu suprafața 7,9 m², nr.5 cu suprafața 20,2 m², terasa cu suprafața 18,5 m² din clădirea cu nr. cadastral 6435206.202.01, situate la parter și încăperile: nr.1 cu suprafața 6,5 m², nr.2 cu suprafața 12,7 m², nr.3 cu suprafața 2,1 m², nr.4 cu suprafața 16,2 m², nr.5 cu suprafața 17,0 m², veranda deschisă cu suprafața 7,4 m² situate la etajul 1.

SEMNĂTURILE REPREZENTANȚILOR

PREDAT
COMODANT

PRIMIT
COMODATAR

_____ FRUNZE Ion

_____ ADAȘAN Vasile



00 _____ 2019

mun. Orhei

I. PĂRȚILE CONTRACTANTE

1.1. **Consiliul Raional Orhei**, în persoana președintelui raionului Orhei dlui FRUNZE Ion care activează în baza Legii nr. 436-XVI din 28.12.2006 privind administrația publică locală, denumit în continuare „Comodant”, și

1.2. **Primăria com. Ghetlova**, în persoana primarului com. Ghetlova dlui FILIMON Grigore care activează în baza Legii nr. 436-XVI din 28.12.2006 privind administrația publică locală, denumit în continuare „Comodatar”, au convenit în temeiul Deciziei Consiliului raional Orhei nr. 00 din 00.00.2019, să încheie prezentul Contract de comodat, cu respectarea următoarelor clauze:

II. OBIECTUL CONTRACTULUI

2.1. Obiectul prezentului Contract constituie transmiterea, de către Comodant, în posesie și folosință temporară gratuită Comodatarului a bunurilor imobile și încăperilor nelocative, situate în r-nul Orhei, s. Ghetlova, pentru amplasarea Postului salvatori și pompieri Ghetlova, după cum urmează:

- teren cu nr. cadastral 6435206.202, suprafața 0,0658 ha;
- încăperi încorporate în clădirea administrativă cu nr. cadastral 6435206.202.01 cu suprafața totală **42,8 m²** situate la parter: nr.2 cu suprafața 14,3 m², nr.3 cu suprafața 2,1 m², nr.4 cu suprafața 13,4 m², nr.6 cu suprafața 13,0 m² din clădirea cu nr. cadastral 6435206.202.01.
- construcție accesorie cu nr. cadastral 6435206.202.02, suprafața 49,2 m²;
- construcție accesorie cu nr. cadastral 6435206.202.03, suprafața 18,6 m²;

2.2 Transmiterea bunurilor imobile și încăperilor în comodat Comodatarului, nu poate servi drept temei pentru dobândirea dreptului de proprietate asupra acestor bunuri.

III. TERMENUL CONTRACTULUI

3.1. Bunul se transmite în comodat până la _____, Comodatarul fiind obligat să restituie bunul la expirarea acestui termen.

3.2. „Părțile” sunt în drept să rezilieze unilateral prezentul Contract, cu notificarea prealabilă de 30 (treizeci) zile calendaristice a celeilalte „Parti” ținând cont de prevederile p.3.1.

3.3. La expirarea termenului prezentului Contract sau în cazul rezilierii acestuia, Comodatarul va transmite încăperile în baza Actului de predare-primire. Bunurilor imobile și încăperile vor fi returnate în starea în care a fost primite, ținându-se cont de uzura normală a acestora.

IV. ORDINEA TRASNMITERII ÎNCĂPERILOR

4.1. Comodantul v-a transmite Comodatarului bunul menționat la Capitolul II din prezentul Contract în baza Actului de predare-primire prevăzut în Anexa nr.1.

V. DREPTURILE ȘI OBLIGAȚIILE PĂRȚILOR

5.1. Comodantul se obligă să transmită Comodatarului încăperea până la data de _____ 2019, cu întocmirea actului de primire-predare, care este parte integrantă a Contractului.

5.2. Comodantul are dreptul să efectueze periodic controlul utilizării bunului transmis în comodat. În cazul depistării unor încălcări ale clauzelor prezentului Contract el poate obliga Comodatarul să înlăture încălcările comise.

5.3. Comodatarul se obligă:

- 5.3.1. să achite la timp serviciile comunale;
- 5.3.2. să folosească bunul închiriat, conform destinației indicate în contract și să-l mențină într-o stare tehnică bună;
- 5.3.3. să nu transmită bunul în locațiune sau în subcomodat terților fără acordul scris al comodantului (proprietarului);
- 5.3.4. să efectueze din contul său reparațiile curente și capitale ale bunului/bunurilor comodate;
- 5.3.5. să nu gajeze bunul deținut în comodat și să nu admită creanțe în legătură cu posesia acestuia sub sancțiunea retragerii bunului transmis în comodat;
- 5.3.6. să restituie Comodantului bunul închiriat în termen de 3 zile de la data încetării efectelor contractului de comodat într-o stare bună, ținându-se cont de uzura normativă, care s-a produs pe parcursul folosinței.

5.4. Amestecul în activitatea Comodatarului nu se admite.

VI. CONDIȚIILE DE MODIFICARE ȘI REZILIERE A CONTRACTULUI

6.1. Modificarea clauzelor Contractului de comodat, prelungirea sau rezilierea lui se efectuează cu acordul părților contractante.

6.2. Comodatarul, dacă respectă obligațiile stipulate în Contract, are prioritate în caz de prelungire a termenului Contractului de comodat, în raport cu terțe persoane.

6.3. Contractul de comodat poate fi reziliat la cererea părților în următoarele cazuri:

- 6.3.1. încălcarea de către cealaltă parte a clauzelor prezentului Contract;
- 6.3.2. folosirea bunurilor de către Comodatar în alte condiții și scopuri decât cele stipulate în prezentul Contract;
- 6.3.3. nerespectarea regulilor de exploatare a bunului, precum și a celor sanitare și anti-incendiar;
- 6.3.4. efectuarea reconstrucțiilor și reutilărilor bunurilor, fără acordul Comodantului;
- 6.3.5. amestecul Comodantului în activitatea Comodatarului;

6.3.6. survenirea condițiilor prevăzute la p. 3.1

6.4. În cazul rezilierii contractului, partea care invocă rezilierea înștiințează în scris cealaltă parte cu 30 zile înainte de data rezilierii.

VII. RĂSPUNDEREA PĂRȚILOR

7.1. În cazul neexecutării obligațiilor stipulate în prezentul contract sau executării necorespunzătoare a acestora, Partea în culpă va achita celeilalte Părți despăgubiri în mărimea pagubei suportate precum și a câștigului nerealizat.

VIII. FORȚA MAJORĂ

8.1 Nici una dintre părți nu răspunde de neexecutarea la termen sau/și de executarea în mod necorespunzător – total sau parțial – a oricărei obligații care îi revine în baza prezentului contract, dacă neexecutarea sau executarea necorespunzătoare a obligației respective a fost cauzată de forța majoră, și

anume: calamități naturale, incendii, inundații, stare de război, actele puterii publice, oricare alt eveniment sau împrejurări care face imposibilă executarea obligațiilor conform prezentului contract.

8.2 Partea care invocă forța majoră este obligată să notifice cealaltă parte, în termen de trei zile bancare producerea evenimentului și să ia toate măsurile posibile în vederea limitării consecințelor lui.

8.3 Dacă în termen de 10 zile de la producere, evenimentul respectiv nu încetează, părțile au dreptul să notifice rezilierea prezentului contract fără ca vreuna dintre ele să pretindă daune/interese.

IX. DISPOZIȚII FINALE

9.1. Litigiile și divergențele care pot apărea la executarea prezentului contract vor fi soluționate, după posibilitate, pe cale amiabilă

9.2. În cazul imposibilității soluționării litigiilor pe cale amiabilă, acestea vor fi transmise spre soluționare instanțelor de judecată competente.

9.3. În cazul apariției situațiilor nereglementate de prezentul contract, părțile vor acționa în conformitate cu legislația în vigoare.

9.4. Prezentul contract poate fi oricând modificat prin acordul ambelor Părți, cu condiția ca modificarea să fie făcută în scris și semnată de Părți în forma unui act adițional la contract. Din momentul semnării, anexele adiționale devin părți integrante la contract.

9.5. Prezentul contract intră în vigoare în ziua semnării lui și încetează în condițiile p. 3.1 al prezentului contract.

9.6. Prezentul contract este întocmit și semnat în 3 exemplare originale, în limba română, câte unul pentru fiecare parte și unul pentru Serviciului Cadastral Teritorial Orhei al I.P. „Agenția Servicii Publice”, având aceeași putere juridică și intră în vigoare din momentul semnării de către părți.

XI. RECHIZITELE BANCARE ȘI ADRESELE JURIDICE ALE PĂRȚILOR

COMODANT	COMODATAR
Consiliul raional Orhei Mun. Orhei, bd. M. Eminescu, 2 tel. 0235/22058, 24251 MF – Trezoreria de Stat c/f 1007601005523 MD05TRPDAC142320A10197AA	Primăria com. Ghetlova Satul Ghetlova, r-ul Orhei MD-3528 IDNO: 1007601003895 MD
Președintele raionului FRUNZE Ion	Primarului comunei Ghetlova FILIMON Grigore

Anexa nr. 1
la contractul de Comodat nr. ____
din 00 _____ 2019

ACT

de predare–primire
din 00 _____ 2019

Subsemnații reprezentanți a Comodantului – Consiliul Raional Orhei, în persoana președintelui raionului Orhei dlui FRUNZE Ion și a Comodatarului – Primăria com. Ghetlova, în persoana primarului com. Ghetlova dlui FILIMON Grigore, am întocmit prezentul act, conform căruia în corespundere cu contractul de comodat nr. ____ din 00 _____ 2019, Comodantul a transmis, iar Comodatarul a primit în comodat și în stare corespunzătoare următoarele bunuri imobile:

- Teren nr. cadastral 6435206.202 cu suprafața de 0,0658 ha;
- Construcție accesorie nr. cadastral 6435206.202.02 cu suprafața de 49,2 m²;
- Construcție accesorie nr. cadastral 6435206.202.03 cu suprafața de 18,6 m²;
- Încăperi cu suprafața totală–42,8 m²: nr.2 cu suprafața 14,3 m², nr.3 cu suprafața 2,1 m², nr.4 cu suprafața 13,4 m², nr.6 cu suprafața 13,0 m² din clădirea cu nr. cadastral 6435206.202.01, situate la parter.

SEMNĂTURILE REPREZENTANȚILOR

PREDAT
COMODANT

PRIMIT
COMODATAR

FRUNZE Ion

FILIMON Grigore